ИТМО

Курс «Коммуникации и командообразование»

Рабочая тетрадь

ФИО

Шалабодов Ярослав Дмитриевич

№ потока КиК

1.7D

2026

О РАБОЧЕЙ ТЕТРАДИ

Уважаемые студенты!

Данная рабочая тетрадь поможет вам применить полученные на курсе знания к реальным жизненным ситуациям. Этот инструмент будет работать правильно только в том случае, если вы заполните рабочую тетрадь лично на основе вашего собственного опыта и умозаключений.

В Университете ИТМО действует политика полной нетерпимости к плагиату. Плагиатом является, в том числе:

- попытка выдать текст из открытых источников (печатные издания, Интернет и т.д.) за вашу собственную работу;
- использование цитат и заимствований без ссылки на источник;
- использование текста, созданного другим человеком (например, вашим одногруппником) под собственным именем.

Плагиат:

- существенно ограничивает ваше развитие;
- способен нанести непоправимый вред вашей репутации;
- оценивается в Российской Федерации как противоправное деяние, способное повлечь за собой меры ответственности.*

Если вас поймают на плагиате в любом из ваших заданий, то отчет о плагиате будет передан в Студенческий офис для последующих дисциплинарных взысканий, вплоть до отчисления из вуза.

Желаем успешного освоения курса и интересных открытий!

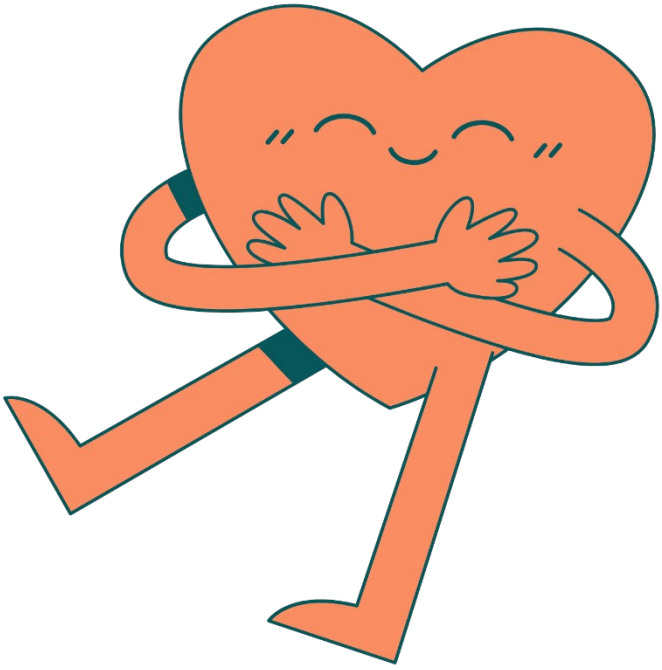

*П. 3.3. Кодекса Обучающегося Университета ИТМО

стр. 3 **ШАГ 1. НАВЫКИ РАБОТЫ В КОМАНДЕ**
Самодиагностика: Какой я командный игрок?

стр. 5 **ШАГ 2. РОЛИ В КОМАНДЕ**
Командные роли
Рефлексия по теме “Основы командной работы”

стр. 8 **ШАГИ 3 И 4. КОММУНИКАЦИИ В КОМАНДЕ**
Постановка открытых вопросов
Нетворкинг
Обратная связь
Рефлексия по теме “Коммуникации в команде”

стр. 14 **ШАГ 5. ИНСТРУМЕНТЫ КОМАНДНОЙ РАБОТЫ**
Целеполагание по методике SMART

стр. 15 **ШАГ 6. НЕНАСИЛЬСТВЕННОЕ ОБЩЕНИЕ**
Техника «ННО»

стр. 17 **ШАГ 7. ВЕДЕНИЕ ПЕРЕГОВОРОВ**
Упражнение «Факты и Интерпретации»
Видеовизитка

стр. 21 **ШАГ 8. СЕМИНАР СОКРАТА**
Самодиагностика участника семинара Сократа

стр. 23 **ПОДВЕДЁМ ИТОГИ**

ШАГ 1. НАВЫКИ РАБОТЫ В КОМАНДЕ

Самодиагностика: Какой я командный игрок?

Задание:

- Оцените ваш уровень владения навыком / развития компетенции по 4-х балльной шкале, где 1 — навык совсем не развит, 2 — навык развит, но недостаточно, 3 — неплохо владею навыком, 4 — владею навыком очень хорошо.

- Расставьте приоритет между теми компетенциями, которые вы бы хотели развить, отображая это буквами ABC, где A — наивысший приоритет, B — средний, C — низкий приоритет.

Навык	Мой уровень владения (1– совсем не владею, 4 – владею очень хорошо)	Мои приоритеты по развитию навыков (A – наивысший приоритет, B – средний, C – низкий приоритет)
Понимаю свои сильные и слабые стороны	○ ● ○ ○	● B C
Умею контролировать свои эмоции во время работы с людьми	○ ○ ○ ●	A ● C
Умею справляться с неудачами	○ ○ ○ ●	● B C
Умею признавать свои ошибки и предлагать решения	○ ○ ○ ●	A ● C
Уверенно обозначаю свои личные границы	○ ○ ● ○	● B C
Обладаю лидерскими качествами	○ ○ ○ ●	A ● C
Умею ставить цели и достигать их	○ ○ ● ○	● B C
Умею брать на себя ответственность	○ ○ ● ○	A ● C
Умею планировать свою работу	○ ● ○ ○	● B C

Навык	Мой уровень владения (1– совсем не владею, 4 – владею очень хорошо)	Мои приоритеты по развитию навыков (A – наивысший приоритет, B – средний, C – низкий приоритет)
Умею распределять работу внутри команды	○ ○ ● ○	A ● C
Умею устанавливать доверительные отношения в команде	○ ○ ○ ●	A ● C
Умею слушать собеседника	○ ○ ○ ●	A B ●
Умею сопереживать другим людям	○ ○ ● ○	A B ●
Умею воодушевлять других людей на работу	○ ○ ● ○	A ● C
Умею преобразовывать критические замечания в форму конструктивной обратной связи	○ ● ○ ○	● B C
Знаю, как разрешать конфликтные ситуации конструктивно	○ ● ○ ○	● B C
Умею вести переговоры	○ ○ ● ○	● B C

Развитие каких трех навыков является для вас наиболее приоритетным и почему?

Первым навыком для меня является навык умения постановки цели и достижения её, потому что именно от того, как ты поставил цель и как ты идёшь к ней, зависит требуемый результат, который у меня обычно стремится к максимуму. От правильной постановки цели зависит настроение в процессе её достижения. С этим навыком иногда

Вторым навыком будет умение решать конфликтные ситуации конструктивно, потому что по своей натуре я немного вспыльчивый сибирский парень. Этот скилл поможет мне приходить к договорённости более плавным и мирным способом. К тому же этот скилл позволит обрести новые знакомства и связи, люди будут знать, что со мной можно всегда

Третьим навыком будет самый важный - умение понимать свои сильные и слабые стороны. Нужно развить этот скилл, так как большинство неудач получается исключительно из-за того, что человек (в частности я) не может правильно понять свои сильные и слабые стороны. Этот навык поможет редьюсить попадание в неприятные

ШАГ 2. РОЛИ В КОМАНДЕ

Задания:

1. Пройдите тест Р. Белбина (в Moodle в теме 2) на определение ваших командных ролей и запишите свои результаты с баллами.

Реализатор	18
Координатор	7
Формирователь	15
Генератор идей	4
Исследователь ресурсов	3
Аналитик	8
Дипломат	6
Завершитель	9

2. Какие ваши две ключевые роли?

Реализатор

Формирователь

3. Какие сильные качества ролей у вас присутствуют?

Дисциплинированный, хорошо планирую деятельность, системный в работе, могу мотивировать команду и вести её к результату, часто беру ответственность на себя, если вижу потенциал в команде.

4. Какие допустимые слабые качества можете у себя отметить?

Могу быть иногда раздражителен, если попадаются тугие напарники, которые не хотят работать на команду или слишком много о себе думают.

5. Какую работу вы выполняете лучше всего?

По организации и распределению задач в команде.

6. Какая работа не подходит вам исходя из ваших командных ролей?

Не люблю болтовню, чрезмерную лень и отлынивание, когда кто-то жалуется на трудности, то есть ноет. Все сложности в командной работе решаются через просьбу помочь или разговор с тимлидом.

7. В каких жизненных ситуациях проявляются сильные и слабые стороны ваших ключевых ролей?

Сильные стороны

когда нужно быстро организовать выполнение какой-нибудь задачи в своём или новом коллективе
когда нужно чёткое выполнение задачи в дедлайн, на меня можно положиться и быть уверенным, что моя часть работы будет выполнена

Слабые стороны

из-за того, что некоторые участники команды могут ныть и жаловаться на трудности, могу начать отчитывать их либо предъявлять им за слабость, что может нарушить командную химию

Командная роль	Жизненные ситуации, в которых проявляется сильная сторона роли	Жизненные ситуации, в которых проявляется ограничение роли
реализатор	на меня возложена задача к следующему дню написать телеграм бота и команда может быть 100% уверена, что к этому времени он будет готов	в команде очень часто просят менять несколько раз один и тот же код, что может начать раздражать, потому что все можно спланировать заранее, ну или если вносить поправки,
формирователь	когда в проекте был трудный момент, дал мотивацию команде, поддержал тех, кому трудно было справляться со своей задачей	из-за того, что тиммейт начал отлынивать и много "плакать" по причине того, что у него сложная задача, я ему жёстко высказал все, что думаю на этот счёт

Рефлексия по теме “Основы командной работы”

Цель: осмысление и применение полученных знаний в различных сферах жизни.

Инструкция: подумайте и запишите значимые для вас выводы по результатам данной темы. В первой колонке - знаю - опишите теоретические тезисы, которые стали для вас новыми и важными; во второй колонке - умею - опишите умения, которые вы приобрели и готовы применять в жизни; в третьей колонке - хочу - поставьте цели по освоению новых знаний и отработке умений, связанных с данной темой.

Знаю (что я узнал?)	Узнал об основных характеристиках с примерами всех 9 типов личностей по Белбину, а также об "этапах жизни" команды.
Умею (чему я научился?)	Научился распределять роли в команде, прислушиваться к тиммейтам
Хочу (что еще я хочу освоить?)	Хочу научиться максимально эффективно организовывать людей и создавать дружелюбную атмосферу, потому что в ней выполнение задач идёт в разы быстрее и легче
Применю (где я применю эти знания?)	Все полученные знания я применю в общении с друзьями, в организации своей команды для стартапа, для взаимодействия с незнакомцами.

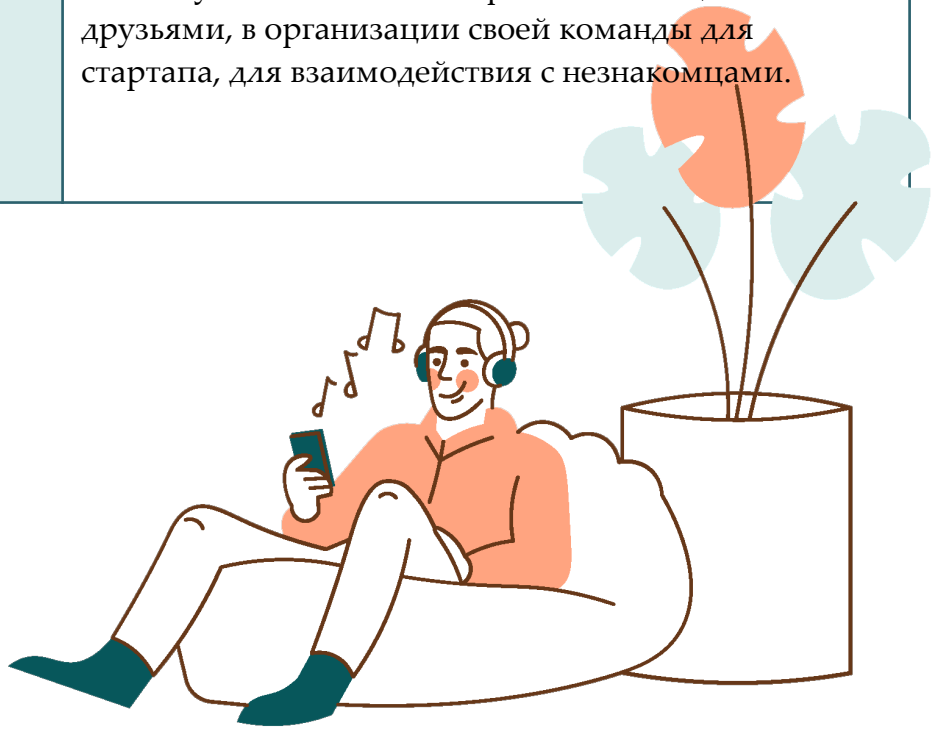

ШАГИ 3 И 4. КОММУНИКАЦИИ В КОМАНДЕ

Постановка открытых вопросов

Перед выполнением задания вернитесь к теоретическому материалу о правилах постановки открытых вопросов. Учитывая рекомендации, составьте свои вопросы другому человеку по вашему личному кейсу.

Задание: вспомните и кратко опишите ситуацию, где вы были не совсем довольны поведением другого человека, или ситуацию, в которой у вас возникли разногласия с другим человеком. Составьте от 5 до 10 вопросов этому человеку по данной ситуации. Проверьте вопросы с помощью чек-листа:

Критерий	Присутствие критерия
Мой вопрос является открытым, на него нельзя ответить односложно “да / нет”	✔
В моем вопросе отсутствует намерение критиковать или осуждать другого человека	✔
Если бы я отвечал на этот вопрос, у меня возникло бы желание ответить на него развернуто	✔
Мой вопрос отражает мое желание узнать точку зрения другого человека	✔
Мой вопрос не является риторическим	✔
В мой вопрос не заложен ответ на него, в нем нет моей оценки ситуации	✔

Ситуация:

Мы вместе с моими друзьями собирались написать игру на языке программирования C#. и распределили обязанности. Меня выбрали тимлидом, поэтому я решил установить в нашей команде правило "обратной связи", чтобы я мог понимать, как движутся отдельные кейсы и насколько трудно моим тиммейтам справляться с задачами, которые они получили. Однако одна девушка вообще выбыла из команды на неделю, игнорировала мои сообщения и обращения ребят, если и отвечала, то максимально быстро и непонятно. Потом она вернулась, и оказалось, что та часть работы, которая

Вопросы:

1. Ксюша, как провела прошедшую неделю?
2. Как ты вообще относишься к нашей игре? Тебе интересен наш проект?
3. Как у тебя продвигаются дела с кейсом, который мы тебе дали?
4. Можно узнать, почему ребята говорят о том, что ты на отвяжись им отвечаешь? Что то случилось?
5. Может быть тебе нужна помощь в выполнении твоего кейса?
6. Какой твой дальнейший план действий?
7. Есть возможность ускорить выполнение твоего плана? Я могу помочь тебе.
8.
9.
10.

Нетворкинг

Нетворкинг – это инструмент, который нам помогает в достижении целей. Один из самых сложных этапов в нетворкинге – это начать диалог с незнакомым человеком. Для того, чтобы новое знакомство было легче завести, необходимо продумать самопрезентацию. Она должна быть короткая и яркая, чтобы человек, с которым вы знакомитесь, сразу понял, чем вы занимаетесь и чем можете быть полезны друг другу.

Задания:

1. Составьте свою визитную карточку – небольшую речь на 1 минуту. Укажите в ней самую важную информацию о себе.

Здравствуйте! Меня зовут Шалабодов Ярослав. Я являюсь студентом факультета программной инженерии и компьютерной техники Университета ИТМО в Санкт-Петербурге. Также состою в сборной университета по лёгкой атлетике, имею 2 спортивный разряд. Закончил Тюменское президентское кадетское училище. Увлекаюсь баскетболом и большим теннисом, слежу за турнирами ATP и WTA, также смотрю матчи NBA. Люблю читать книги, но конечно же недушные) Одна из любимых - "Большая пятёрка для жизни", автор Джон Стрелеки, она перевернула мой мир, когда я прочитал её в 10 классе, всем советую. Мой стиль жизни - дорожить временем и использовать его во благо на 100%. Можно ещё много чего рассказать, но я предпочту закончить свой монолог фразой, которая полностью описывает меня: "Exige beaucoup de toi-même et attends peu des autres", что с французского означает:

2. Запланируйте 2-3 мероприятия, на которых вы сможете использовать свою самопрезентацию и завести новые профессиональные знакомства.

1. Сходить на Speed Dating в баре "Онегин"

2. Принять участие на GEOMETRIA BUSINESS FORUM 2026

3. Посетить форум SOLD OUT 2026

Обратная связь

Обратная связь, которую мы ежедневно получаем, это мощный инструмент саморазвития. Получив отзыв о нашей работе, мы можем сделать выводы, скорректировать свои действия и в итоге повысить свою эффективность. Очень важно уметь принимать и анализировать обратную связь, чтобы она приносила вам пользу. Особенно это касается критики, слов, которые нам кажутся несправедливыми.

Задание: вспомните обратную связь (с содержанием критики), которую вы недавно получили от кого-либо (например, от преподавателя, коллеги, руководителя, одногруппника, друга и т.д.).

1. Кратко опишите ситуацию, по которой вы получили обратную связь:

Когда я сдавал лабу по ОПД, я получил 9/10. Преподаватель сказала, что я неплохо выучил материал, но есть, к чему стремиться. При должном отношении я смогу закрыть последующие лабы на максимум, и она думает, что я смогу это сделать, главное не лениться.

2. О каких своих сильных сторонах/правильных действиях вы услышали в обратной связи и какие чувства испытали:

Преподаватель сказал, что у меня есть потенциал знать предмет на превосходном уровне, главное его развивать.

3. Что, по мнению человека, который дал обратную связь, вы сделали неправильно/что, по его мнению, следует исправить:

Не до конца разобрал все моменты, которые были упомянуты в методических указаниях к лабораторным работам, поэтому на паре вопросов меня подловили. Нужно досконально изучать все мелочи, которые упоминаются в вопросах к лабам.

4. Если вы исправите в будущем свои действия, какие позитивные изменения, на ваш взгляд, могут произойти в работе и личной жизни:

Мне кажется, если я буду более ответственно готовиться к сдаче лаб, то стану максимально успешным в выполнении моих учебных заданий, и смогу радовать преподавателей. Также смогу помогать своим одногруппникам в усвоении материала.

5. В подобных ситуациях в будущем, что вы сделаете по-другому:

Я перестану думать, что некоторые моменты не будут спрашивать, буду полностью изучать все, что дано, не рассчитывая на то, что преподаватель будет относиться ко мне лояльно.

Рефлексия по теме “Коммуникации в команде”

Цель: осмысление и применение полученных знаний в различных сферах жизни.

Инструкция: подумайте и запишите значимые для вас выводы по результатам данной темы. В первой колонке - знаю - опишите теоретические тезисы, которые стали для вас новыми и важными; во второй колонке - умею - опишите умения, которые вы приобрели и готовы применять в жизни; в третьей колонке - хочу - поставьте цели по освоению новых знаний и отработке умений, связанных с данной темой

Знаю (что я узнал?)	Как правильно поставить вопрос так, чтобы не обидеть собеседника, и узнать максимальное количество информации используя один вопрос, не задавая кучу других.
Умею (чему я научился?)	Я научился задавать не только закрытые вопросы, но и открытые и альтернативные
Хочу (что еще я хочу освоить?)	Я хочу понять, как сделать обратную связь более эффективной и как научиться представлять себя за минуту, чтобы заинтересовать человека.
Применю (где я применю эти знания?)	Все полученные знания будут применены в общении со сверстниками, друзьями, учителями, взрослыми и незнакомцами в различных ситуациях

ШАГ 5. ИНСТРУМЕНТЫ КОМАНДНОЙ РАБОТЫ

Целеполагание по методике SMART

Сформулируйте три индивидуальные цели по технике **SMART**.
Проверьте ваши цели по чек-листу:

S	Моя цель конкретна. Я четко описал, чего хочу достигнуть, в моей формулировке нет абстрактных слов. Моя цель написала про меня и мои действия.	○
M	Я могу измерить достижение моей цели с помощью конкретных критериев. В цели прописан качественный и количественный показатель цели.	○
A	Цель достижима за тот срок, который я обозначил.	○
R	Цель для вас актуальна и значима. Цель соотносится с другими моими целями.	○
T	Цель ограничена по времени.	○

Цель №1:

Цель №2:

Цель №3:

ШАГ 6. НЕНАСИЛЬСТВЕННОЕ ОБЩЕНИЕ

Техника «ННО»

Цель: понимание и применение техники "Ненасильственное общение" М. Розенберга (далее - ННО).

Инструкция:

1. Выберите ситуацию, в которой вы регулярно срываетесь на неприятный для самого себя способ общения (обвиняете друга, раздраженно разговариваете с родителями, выговариваете свои обиды любимому и т. д.) – запишите ситуацию в месте для записи.
2. Проанализируйте эту ситуацию, используя правила ненасильственной коммуникации, последовательно обдумывая и заполняя таблицу – наблюдение, чувства другого, мои чувства, потребности и просьба.
3. Попробуйте технику ненасильственной коммуникации в общении с близкими, наблюдайте за собой и за тем, какое усилие дается вам сложнее всего.

ПРИМЕР:

Ситуация	Ваш друг периодически дает вам непрошенные советы. И вот снова он начал вам рассказывать, чем вы должны питаться и какие книги читать.
Наблюдение (опишите ситуацию безоценочно)	Саша, ты мне говоришь о том, как я должен питаться и что читать.
Чувства другого (опишите возможные чувства партнера по общению)	Я понимаю, что ты хочешь, чтобы я был здоровым и мог с тобой обсудить важные для тебя темы.
Мои чувства (опишите свои чувства и эмоции)	Я злюсь и испытываю раздражение.
Потребности (опишите потребность, которая стоит за этими чувствами)	Я злюсь, потому что мне хочется принимать решения в своей жизни самостоятельно и не чувствовать давления от близких
Просьба (сформулируйте конкретную просьбу)	Пожалуйста, если ты хочешь мне что-то предложить, формулируй это в качестве вопросов или предложений.

Ваша ситуация:

Ситуация	
Наблюдение (опишите ситуацию безоценочно)	
Чувства другого (опишите возможные чувства партнера по общению)	
Мои чувства (опишите свои чувства и эмоции)	
Потребности (опишите потребность, которая стоит за этими чувствами)	
Просьба (сформулируйте конкретную просьбу)	

Применяя технику в реальной ситуации, запишите, что из приведенных этапов получается сложнее всего, подумайте, как можно преодолеть эту трудность.

ШАГ 7. ВЕДЕНИЕ ПЕРЕГОВОРОВ

Упражнение «Факты и Интерпретации»

Цель: научиться анализировать свои эмоции в ходе коммуникации, объективно оценивать ситуации, которые происходят в жизни, понимать причины возникновения эмоций и уметь находить конструктивные варианты удовлетворения своих потребностей.

Инструкция: вспомните 2 ситуации (кейса), в которых вы испытывали негативные эмоции в общении с другими людьми. Проанализируйте их с помощью таблицы.

ПРИМЕР:

Факт (краткое безоценочное описание события)	Мой друг раскритиковал мое фото в инстаграмме.
Эмоции и эмоциональная реакция (что я почувствовал и как отреагировал на ситуацию?)	Я испытал гнев и раздражение. Я ничего ему не сказал, проглотил обиду.
Интерпретация (причина эмоции / эмоциональная реакция)	Я испытал гнев, потому что думал, что мой друг меня не уважает, раз позволяет себе такие злые комментарии.
Потребность (Какая потребность стоит за этой эмоцией?)	Не была удовлетворена моя потребность в уважении.
Действия (Как я могу удовлетворить эту потребность? Что стоит сделать? Как обозначить эту потребность для другого человека?)	Поговорить с другом, рассказать ему о своих эмоциях, о связи его резких замечаний с отсутствием уважения. Попросить его быть более аккуратным в выборе слов, а лучше спрашивать разрешения дать мне обратную связь.

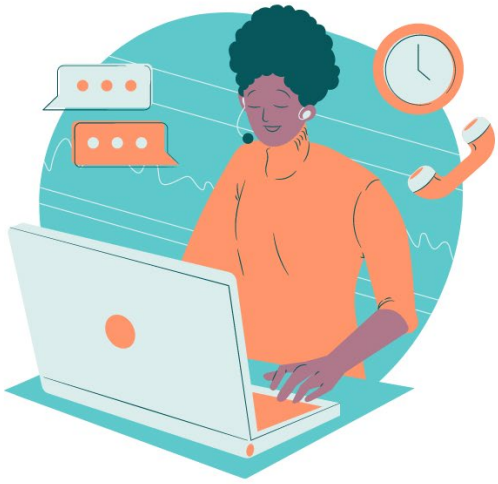

Кейс №1

Факт (краткое безоценочное описание события)	
Эмоции и эмоциональная реакция (что я почувствовал и как отреагировал на ситуацию?)	
Интерпретация (причина эмоции / эмоциональная реакция)	
Потребность (Какая потребность стоит за этой эмоцией?)	
Действия (Как я могу удовлетворить эту потребность? Что стоит сделать? Как обозначить эту потребность для другого человека?)	

Кейс №2

Факт (краткое безоценочное описание события)	
Эмоции и эмоциональная реакция (что я почувствовал и как отреагировал на ситуацию?)	
Интерпретация (причина эмоции / эмоциональная реакция)	
Потребность (Какая потребность стоит за этой эмоцией?)	
Действия (Как я могу удовлетворить эту потребность? Что стоит сделать? Как обозначить эту потребность для другого человека?)	

ВИДЕОВИЗИТКА

Дорогие студенты, рефлексия –это один из важных инструментов в обучении. Размышляя на темы, связанные с предметом изучения, анализируя их, выражая свое отношение к ним, мы улучшаем их понимание. Рефлексия дает нам возможность осмыслить тот опыт, который мы получали на занятиях. Рекомендации по формату видеовизитки описаны ниже. Удачи!

Критерий	Присутствие критерия
Тема вашей речи связана с темами, изучаемыми на курсе	○
На видео вы снимаете самого себя	○
Во вступлении вашей речи вы указали тему	○
Длительность вашей речи на видео не менее 2 и не более 4 минут	○
Содержание вашей речи соответствует заявленной теме	○
В вашей речи есть структура: • **вступление:** содержит общее описание вашей темы, озвучивает проблему, которую вы будете описывать;	○
• **основная часть:** раскрывает и развивает основную идею, содержит примеры и аргументы, подкрепляющие вашу точку зрения;	○
• **заключение:** суммирует и резюмирует пункты в основном части.	○
Вы включили в рабочую тетрадь ссылку либо на файлообменник, куда выложили видео, либо на стриминговый сервис, куда вы загрузили ваше видео	○
Вы проверили наличие доступа для третьих лиц к вашей ссылке	○
Идеи, которые вы рассказываете на видео, являются вашими собственными, а не заимствованными	○
Если вы ссылаетесь на другие источники, вы включаете на них ссылку в вашем видео	○

* Креативность приветствуется!

Ссылка на видео:

ШАГ 8. СЕМИНАР СОКРАТА

Самодиагностика участника семинара Сократа

Ваша роль в семинаре: участник ○ лидер ○ наблюдатель ○

Инструкция: оцените свое участие в сегодняшнем семинаре по следующим критериям: 5 = отлично 4 = хорошо 3 = есть над чем поработать 2 = критерий отсутствовал

Критерий	Оценка
Я прочитал(а) текст, активно с ним работал(а) и сделал(а) заранее необходимые заметки	☐
Я пришел/пришла с заранее проработанными вопросами по тексту.	☐
Во время семинара я сделал(а) несколько значимых для дискуссии комментариев.	☐
Я делал(а) ссылки на текст, чтобы поддержать высказанную идею.	☐
Я задал(а) хотя бы один хорошо сформулированный и значимый вопрос.	☐
Я попросил(а) другого участника дискуссии пояснить его/ее мысль.	☐
Я высказал(а) мысль/идею, основываясь на комментариях другого участника, переформулируя/перефразирую его/ее.	☐
Я приглашал(а) других участников принять участие в беседе.	☐
Я относился/относилась к другим участникам семинара с максимальным уважением.	☐
Я внимательно/активно слушал(а) других участников дискуссии.	☐
Я избегал резких и токсичных комментариев	☐

Что получилось у меня лучше всего:

Над чем мне стоит еще поработать в будущем:

Где я смогу применить навыки ведения дискуссии в своей жизни:

ПОДВЕДЁМ ИТОГИ

5 изменений, которые произошли со мной на курсе

3 вещи, которые я могу делать сейчас, но не мог делать раньше

Что показалось трудным в курсе?

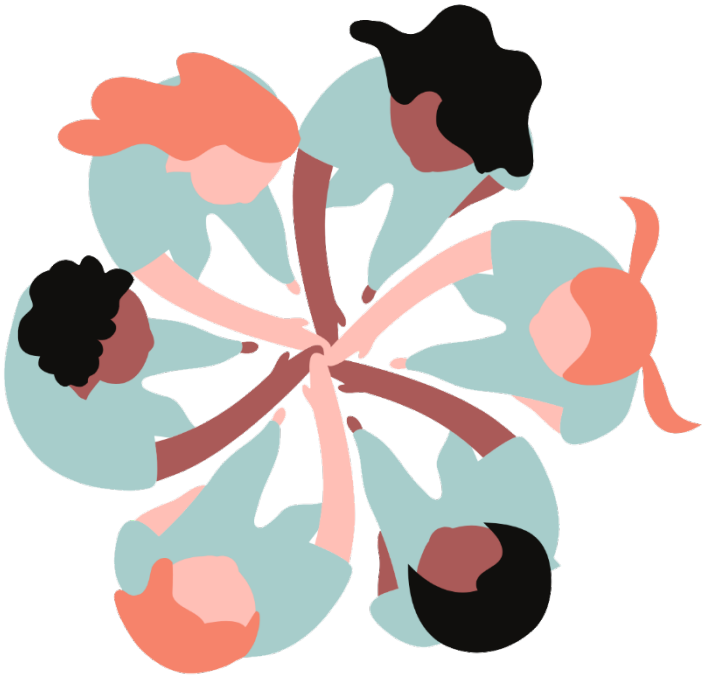

Что удивило меня (во мне) за время курса?

Что из полученных знаний и навыков я буду применять в будущем?

Составители рабочей тетради:

Автор и руководитель курса **Романенко Юлия Николаевна** yulia_romanenko@itmo.ru
Преподаватель Soft Skills **Гофман Ольга Олеговна** oogofman@itmo.ru
Преподаватель Soft Skills **Федорова Антонина Владимировна** avfedorova@itmo.ru
Дизайнер и иллюстратор **Кузнецова Анна Павловна** apkuznetcova@itmo.ru

Институт международного развития и партнерства Университет ИТМО
Ломоносова, 9, Санкт-Петербург, Россия, 191002